الوحدة الرابعة: الخواص الفيزيائية
الفصل الأول: تأثير الحرارة على الخواص الفيزيائية

تؤثر الحرارة على بعض الخواص الفيزيائية للمواد مثل: الكثافة، الحالة، التمدد الحراري.

① كثافة الجسم الصلب تقل بارتفاع درجة الحرارة

② حجم الغازات يزيد بارتفاع درجة الحرارة عند ثبوت الضغط (لا يتغير بتغير الحالة)

وحدة قياس كمية الحرارة:

قياس كمية الحرارة: الجول

الجسم الموصل: درجة حرارته تقل في اتجاه الوعاء (من ك الفلاورنس) في اتجاه الهواء (من الفلاورنس) بطريقة الحمل أو التيارات.

كمية الحرارة اللازمة لرفع درجة حرارة واحد جرام من الماء درجة مئوية واحدة.

تعريف السعة الحرارية للمادة

كمية الحرارة اللازمة لرفع درجة حرارة جزء معلوم من المادة درجة واحدة مئوية.

وحدات السعة الحرارية: جول/كلفن أو جول/مئوية

$Q = m \times c \times \Delta\theta$

تعريف الحرارة النوعية c:

كمية الحرارة اللازمة لرفع درجة حرارة واحد كيلوجرام من المادة درجة واحدة مئوية.

الأهمية البيئية لخصائص الحرارة النوعية

يمكن قياس الحرارة النوعية للأجسام الصلبة والسائلة (بعد سائل - غاز) باستخدام: طريقة الخلط - طريقة التبريد - الطريقة الكهربية

- أو طريقة السرعان الساخن.

ثالثاً: طريقة النيوتن

تستخدم لحساب الزمن اللازم لتبريد أو تسخين جسم ما إلى درجة حرارة معينة.

- قانون نيوتن للتبريد:

ينص قانون نيوتن للتبريد على أن:

معدل انخفاض درجة حرارة جسم يتناسب طرديًا مع الزيادة في درجة حرارة هذا الجسم عن درجة حرارة الوسط المحيط به.

$$\frac{d\theta}{dt} \propto (\theta - \theta_r)$$

$$= K(\theta - \theta_r) \quad \text{---} (1)$$

حيث K ثابت يعتمد على طبيعة المادة

ومن المعادلة (1) نستنتج قانون نيوتن كالتالي:

$$\therefore -\frac{d\theta}{dt} = K(\theta - \theta_r)$$

بفصل المتغيرات:

$$\frac{d\theta}{(\theta - \theta_r)} = -K\,dt$$

وبالتكامل نحصل على:

$$\int \frac{d\theta}{(\theta - \theta_r)} = -K \int dt$$

ثم نكامل ونعوض عن قيمة θ ثم نستنتج القانون كما يلي:

$$\ln(\theta - \theta_s) = -Kt + C \quad \text{---(1)}$$

$$\ln(\theta_0 - \theta_s) = C \quad \text{---(2)}$$

$$\ln(\theta - \theta_s) = -Kt + \ln(\theta_0 - \theta_s)$$

$$\ln(\theta - \theta_s) - \ln(\theta_0 - \theta_s) = -Kt$$

$$\ln\frac{(\theta - \theta_s)}{(\theta_0 - \theta_s)} = -Kt \quad \text{---(3)}$$

$$\frac{(\theta - \theta_s)}{(\theta_0 - \theta_s)} = e^{-Kt}$$

$$\theta' = (\theta - \theta_s) \quad , \quad \theta'_0 = (\theta_0 - \theta_s)$$

$$\frac{\theta'}{\theta'_0} = e^{-Kt}$$

$$\boxed{\theta' = \theta'_0 e^{-Kt}}$$

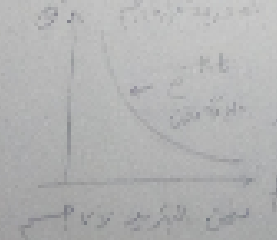

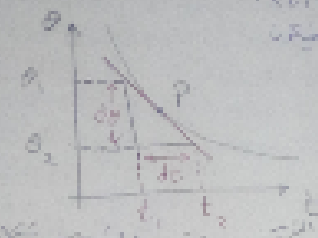
θ
θ1
θ2
P
Δθ
Δt
t1
t2
t

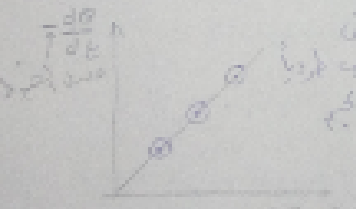
dθ/dt
(θ2 - θ1)

٥- تطبيق قانون نيوتن للتبريد على معايرة الحرارة النوعية لسائل (زيت الطباعة) :

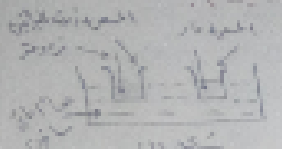

شكل (١)

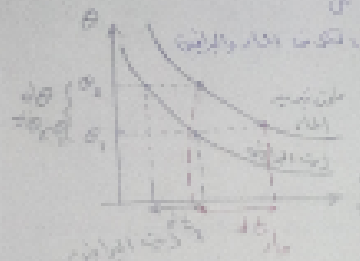

يتم تسخين الزيت بطريقة غير مباشرة حتى درجة الحرارة المطلوبة ثم ترفع السخان وتترك الزيت يبرد تلقائيا ، وتقاس درجة حرارة الزيت كل فترة زمنية معينة حتى تصل درجة حرارة الزيت إلى درجة حرارة الغرفة ثم يرسم منحنى التبريد الموضح في شكل (١) حيث تمثل درجة حرارة الزيت على المحور الرأسي والزمن على المحور الأفقي .

ويشترط لذلك :

m_1 = كتلة الجزء الذي يلامس الزيت من الوعاء

m_2 = كتلة الجزء العلوي من الوعاء

m_3 = كتلة الهواء

m_4 = كتلة زيت الطباعة

S_1 = الحرارة النوعية لمعدن الوعاء

S = الحرارة النوعية لزيت الطباعة

وطبقا لقانون نيوتن للتبريد فإن

معدل تبريد (فقد) زيت الطباعة = معدل تبريد (فقد) الوعاء + معدل تبريد (فقد) الهواء

$$\frac{(m_1 S_1 + m_3 x 1)}{dt_1} + \frac{(m_2 S_1 + m_4 S)}{dt_2}$$

وعلى فرض تساوي الحرارة النوعية لزيت الطباعة في منحنى التبريد

$$(m_1 S_1 + m_3)\, dt_2 = (m_2 S_1 + m_4 S)\, dt_1$$

$$(m_2 S_1 + m_4 S) = (m_1 S_1 + m_3)\frac{dt_2}{dt_1}$$

$$m_4 S = (m_1 S_1 + m_3)\frac{dt_2}{dt_1} - m_2 S_1$$

$$S = \frac{(m_1 S_1 + m_3)\frac{dt_2}{dt_1} - m_2 S_1}{m_4}$$